



FUNDACIÓN “ALMIRANTE CARLOS CONDELL”

MEMORIA ANUAL 2016

La Fundación “Almirante Carlos Condell” es una institución de derecho privado, sin fines de lucro, con personalidad jurídica propia otorgada por Decreto Ministerio de Justicia, N° 385 de fecha 11 de Mayo de 1984. Su Constitución y Estatutos fueron refrendados ante el Notario Público don Raúl Iván Perry Pefaur con fecha 18 de Abril de 1984.

De acuerdo a sus estatutos, la Fundación tiene por objeto fomentar el quehacer educacional y la investigación en todos sus niveles, así como la protección e incremento del patrimonio cultural de la nación chilena, con énfasis en todas aquellas materias relacionadas con las actividades marítimas en cualquiera de sus formas; pudiendo para los fines ya señalados, participar en la forma prevista por la ley, en la creación de universidades, institutos profesionales, centros de formación técnica; organismos técnicos de capacitación; institutos de estudios superiores no conducentes a otorgar grados académicos y establecimientos de educación media, básica y pre-básica, tanto nacionales como extranjeros.

Consecuente con los estatutos se han establecido los siguientes objetivos estratégicos permanentes:

- Fomentar la conciencia y el desarrollo marítimo de Chile por medio de la educación.
- Apoyar a la Armada de Chile en la formación y capacitación del Personal Naval y de su grupo familiar.

CONSEJO DIRECTIVO

La Fundación es administrada por un Consejo Directivo compuesto de siete miembros, el que tiene la plenitud de las facultades de administración y disposición de los bienes de ella.



Integran el Consejo Directivo:

- Tres consejeros designados por el Comandante en Jefe de la Armada
- El Director de Educación de la Armada.
- Un Consejero designado por el Director de la Dirección General del Territorio Marítimo y de Marina Mercante.
- Un Consejero designado por el Presidente de la Sociedad Nacional de Pesca.
- Un Consejero designado por el Presidente de la Liga Marítima de Chile.

El Consejo estuvo integrado durante el año 2016 por:

Presidente:	Vicealmirante Sr. Julio Leiva Molina.
Vicepresidente:	Contralmirante Sr. Ignacio Mardones Costa.
Tesorero:	Sr. Roberto Verdugo Gormaz.
Secretario:	Contralmirante Sr. Otto Mrugalski Meiser.
Consejeros:	Contralmirante Sr. Leonel Muñoz Villareal (Secretario General de la Armada), Sr. Carlos Wulf Urrutia, Sr. Daniel Troncoso Castillo.

En sesión de Consejo N° 242, de fecha 26 de Octubre del 2016, se incorpora el Sr. Andrés Schwarzenberg Ashton como Consejero, en reemplazo del Sr. Daniel Troncoso Castillo.

El cumplimiento de la misión de la Fundación se materializa por intermedio de un Director Ejecutivo, quien es su representante legal y encargado de la gestión administrativa y financiera, labor que recae en el Almirante® Sr. Edmundo González Robles.

UNIDADES EJECUTORAS

El cumplimiento de los objetivos estratégicos de la Fundación “Almirante Carlos Condell” es dirigido desde una Sede Central en Valparaíso y se materializa mediante las siguientes sedes a lo largo del país:

- **Liceo Técnico-Profesional: Instituto del Mar “Almirante Carlos Condell”**, en Iquique. Creado por Decreto Ministerio de Educación N° 4508 del 23 de Febrero de 1973
- **Liceo Técnico-Profesional: Instituto del Mar “Capitán Williams”**, en Chonchi, Isla de Chiloé. Reconocido por Resolución Exenta N° 2560 del 17 de Diciembre de 1987 de la Secretaría Ministerial de Educación, Región de Los Lagos.



- **Colegio Particular Subvencionado “Carmela Carvajal de Prat”**, en la Isla Quiriquina de Talcahuano. Reconocido por Resolución Exenta N° 002215 del 26 de Septiembre de 1997 de la Secretaría Ministerial de Educación, Región del Bío Bío.
- **Colegio Particular Subvencionado “Patricio Lynch”**, en Valparaíso. Reconocido por Resolución Exenta N° 01225 del 29 de Junio de 2.000 de la Secretaría Ministerial de Educación, Región de Valparaíso.
- **Colegio Particular Subvencionado “Guardiamarina Riquelme”**, en Valparaíso. Reconocido por Resolución Exenta N° 07/02002 de fecha 13 de Julio del 2.004 de la Secretaría Ministerial de Educación, Región de Valparaíso.
- **Instituto Profesional Escuela de Marina Mercante “Piloto Pardo” SpA**, en Ord. N° 06/02951 de fecha 23 de Agosto del 2016 del Ministerio de Educación.

ADMINISTRACIÓN Y GESTIÓN.-

A.- Instituto del Mar “Almirante Carlos Condell” en Iquique.

Liceo Técnico-Profesional traspasado por Administración Delegada a la Fundación “Almirante Carlos Condell”, conforme a lo establecido por Decreto Ley N° 3166 de 1980. Su fin es educar a jóvenes de bajos recursos económicos, en forma gratuita, entregándoles Enseñanza Media Técnica-Profesional y 7° y 8° años de Enseñanza Básica, en jornada escolar completa. Se encuentra ubicado en la calle Arturo Prat s/n, sector Bajo Molle, Km. 10 al sur de Iquique. Su director es el Sr. Fernando Chamorro Challat, e imparte las carreras de Operación Portuaria, Mecánica Automotriz y Mecánica Industrial.

1.- Área Educacional

Matricula:

Conforme lo muestran los cuadros siguientes, se mantiene la tendencia a la baja constatada en los años anteriores, tanto en las mediciones efectuadas al comienzo (30 Abril), como al término del año escolar (30 Noviembre), alcanzando un máximo de 408 alumnos durante el año.



Datos al 30 de abril:

NIVEL DE ENSEÑANZA	ESPECIALIDAD	Nº DE CURSOS			Nº ALUMNOS		
		2014	2015	2016	2014	2015	2016
7º Básico	---	1	1	1	26	12	20
8º Básico	---	1	2	1	40	43	24
1º Medio	Plan Común	4	3	4	117	103	100
2º Medio	Plan Común	4	3	3	102	100	84
3º Medio	Mecánica Industrial	2	1	1	53	36	31
3º Medio	Mecánica Automotriz	1	1	1	40	36	37
3º Medio	Operación Portuaria	1	1	1	26	29	17
3º Medio	Acuicultura	0	0	0	0	0	0
4º Medio	Mecánica Industrial	2	2	1	41	32	28
4º Medio	Mecánica Automotriz	1	1	1	32	38	34
4º Medio	Operación Portuaria	1	1	1	30	27	33
TOTALES		18	16	15	507	456	408

Datos al 30 de noviembre:

NIVEL DE ENSEÑANZA	ESPECIALIDAD	Nº DE CURSOS			ALUMNOS		
		2014	2015	2016	2014	2015	2016
7º Básico		1	1	1	21	10	20
8º Básico		1	1	1	31	35	24
1º medio	Plan Común	4	3	4	91	74	87
2º medio	Plan Común	4	3	3	85	80	78
3º medio	Mecánica Industrial	2	1	1	45	31	28
3º medio	Mecánica Automotriz	1	1	1	38	35	33
3º medio	Operación Portuaria	1	1	1	28	30	18
3º medio	Acuicultura	0	0	0	0	0	0
4º medio	Mecánica Industrial	2	2	1	41	31	26
4º medio	Mecánica Automotriz	1	1	1	31	36	34
4º medio	Operación Portuaria	1	1	1	29	26	33
4º medio	Acuicultura	0	0	0	0	0	0
TOTALES		18	16	15	440	388	381

Asistencia y promoción:

La asistencia por su parte disminuyó en un 0,8%, alcanzado un 84,0% promedio, en tanto que el resultado de promoción de alumnos aumentó un 4.3% alcanzando un 73,3 %, con una repitencia de 12,6% (+7,7%) y unas deserción de 14.1%;(-9.1%) todo ello sobre un universo de 408 alumnos.



Egresos:

92 alumnos distribuidos en tres especialidades egresaron el año 2016. Desde su creación en 1976, han egresado 3.155 alumnos y titulado 2.354.

Especialidad	Nº DE EGRESADOS		
	Hombres	Mujeres	Total
Mecánica Industrial	25	1	26
Mecánica Automotriz	30	3	33
Operación Portuaria	14	19	33
Total	69	23	92

Educación Dual

Durante el año 2016 un total de 172 alumnos de 3º o 4º medio participaron en educación DUAL, en 60 empresas del lugar, desglosándose como se indica:

ESPECIALIDAD	Nº ALUMNOS
Mecánica Automotriz	67
Mecánica Industrial	54
Operación Portuaria	51
TOTAL	172

Rendimiento SIMCE:

8º Básico bajó su puntaje anterior, tanto en lenguaje como Matemáticas, alcanzando 227 puntos en ambos.

AÑO	2012	2013	2014	2015
Lenguaje	--	226	238	227
Matemáticas	--	222	251	227
Promedio	--	224	244.5	227



2º Medio obtuvo 221 y 234 puntos, respectivamente, en las áreas de lenguaje y matemáticas, mejorando respecto a la medición anterior:

AÑO	2012	2013	2014	2015
Lenguaje	222	204	220	221
Matemáticas	215	233	230	234
Promedio	218,5	218,5	225	227,5

Dotación: Constituida por 4 Directivos, 20 Docentes y 22 Asistentes de la Educación, durante el año 2016 estuvo conformada por un total de 42 personas.

Becas y beneficios:

Durante el año 2016, 195 alumnos fueron beneficiados a través de los programas que se indican:

- Beca Indígena 17 alumnos
- Pro retención 26 alumnos
- Beca Presidencia de la República 7 alumnos
- Beca Junaeb 79 alumnos
- Beca Inscripción P.S.U. 64 alumnos
- Residencia familiar 2 alumnos

Equipamiento:

El Instituto cuenta con 2844 volúmenes en su biblioteca, habiendo adquirido 136 durante el año. En el área computacional, el Instituto cuenta con 78 computadores, todos ellos con conexión de internet y acceso libre a los alumnos.

Disciplina.

Los alumnos consumidores de droga aumentaron de 25 a 28 en el año y los portadores bajaron de 15 a 10. Los robos de celulares en tanto alcanzaron la cifra de 8 (-2) unidades.

La disciplina en cuanto a desempeño dentro del Colegio, se considera en general buena, habida consideración del entorno socio-cultural del cual se provee de alumnos el Liceo. Con todo, el atraso continúa siendo la falta a la disciplina más recurrente de la población estudiantil.



2.- Infraestructura

Persiste el problema de la normalización eléctrica y de fugas en el agua potable, esta última en vías de solución mediante el recambio parcial del antiguo tendido.

Así mismo continúa pendiente la ejecución del proyecto de conservación de ventanas de salas de clases que, aunque aprobado por el Ministerio de Educación y Ministerio de Hacienda, aun no recibe la asignación de recursos para su ejecución.

3.- Finanzas

El Instituto operó durante el año con un presupuesto de \$1.075.380.930, constituido principalmente por una subvención escolar de \$807.603.535

Ingresos totales del año por:

Subvenciones	807.603.535
Matrículas	0
Derecho Escolaridad	0
Aportes voluntario Apoderados	0
Aporte Mantención	0
Otros Ingresos	267.777.395
Disponibilidad financiera real	1.075.380.930

Egresos totales del año por:

Remuneraciones	778.969.808
Consumos Básicos	22.640.160
Servicios Generales	33.639.810
Materiales uso y consumo	10.251.329
Mantención y reparación	6.311.311
No operacionales	196.700.706
Egresos totales del año	1.048.513.124



B.- Instituto del Mar “Capitán Williams” en Chonchi, Isla de Chiloé

Liceo de enseñanza media Técnico-Profesional, particular subvencionado en jornada escolar completa, con régimen de Internado para 620 alumnos, que atiende jóvenes de bajos recursos con aporte voluntario. Imparte las carreras de técnicos de nivel medio en: Pesquería, Tripulante de Naves Mercantes y Especiales, Electricidad, Acuicultura y Elaboración Industrial de Alimentos; estas 2 últimas, con sistema DUAL.

Este Instituto-internado recibe alumnos de aproximadamente 70 Escuelas Básicas del archipiélago de Chiloé y el 85% de escuelas rurales. Estos alumnos, de no existir el Internado con capacidad para 500 hombres y 120 niñas, tendrían escasas posibilidades de acceder a Educación Media y menos Técnico Profesional.

Su Director es el Sr. Angel Labbé Soto y su planta directiva la que se señala.

Nombre y cargo de Directivos
 Alejandro Tejada Vargas
 Norma Rebolledo Muñoz
 Helmo Ibáñez Navarrete
 Pamela González Pino
 Alejandro Rosas Cárdenas

Subdirector
 Subdirectora Pedagógica
 Inspector General
 Jefe UTP General
 Jefe UTP Profesional

1.- Área Educacional

Matrícula:

El Instituto inició el año con una matrícula de 1.103 alumnos (837 varones y 266 mujeres) y finalizó con 1.066 (807 varones y 259 mujeres).

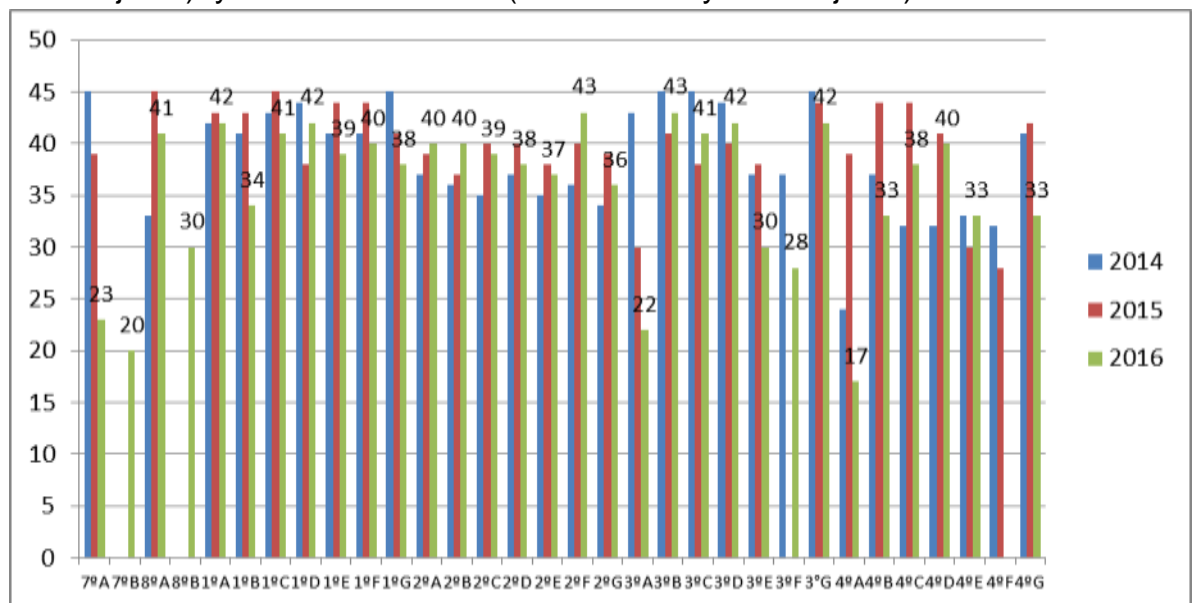

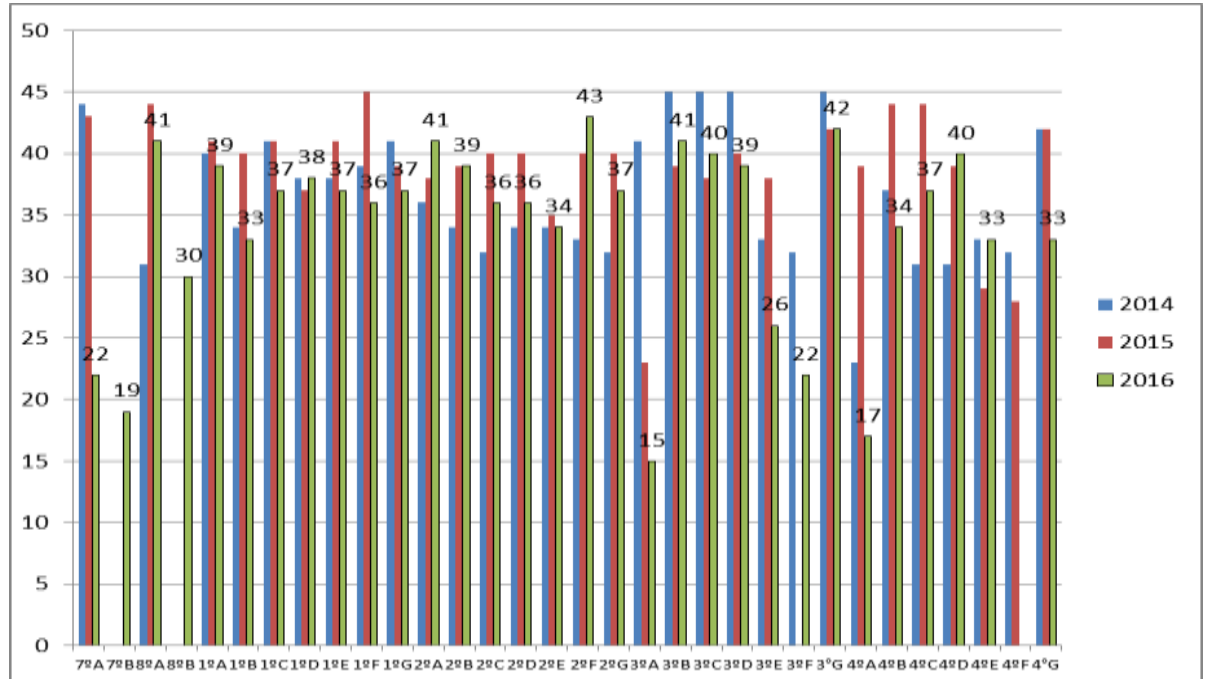

Asistencia y Promoción:

La asistencia general controlada durante el año alcanzó un 90,8%, registrándose los siguientes promedios mensuales de alumnos en sala.

Mes	Promedio
Marzo	1.046,8
Abril	1.032,4
Mayo	972,1
Junio	1.019,6
Julio	965,6
Agosto	991,3
Septiembre	975,8
Octubre	978,5
Noviembre	958,8
Diciembre	748,6
Total	973,47



Los resultados de promoción, repitencia y deserción por su parte, medidos respecto del universo de alumnos existentes al 30 de abril, fueron 96,1%, 2,8% y 9,0 % respectivamente.

Egresos: 197 alumnos distribuidos en cinco especialidades egresaron el año 2016; asimismo, 209 alumnos correspondientes a la promoción 2015 se titularon durante el año.

ESPECIALIDAD	HOMBRES	MUJERES	TOTAL EGRESADOS
PESQUERÍA	13	4	17
NAVES MERCANTES	65	6	71
ACUICULTURA	31	9	40
ELABORACIÓN	15	20	35
ELECTRICIDAD	30	4	34

A esta fecha, y desde su inicio el año 1988, han egresado 4.025 alumnos (3.031 hombres y 894 mujeres) y se han titulado 2.691. (2.046 hombres y 645 mujeres).

Educación Dual: Durante el año 2016 un total de 162 alumnos de 3º o 4º medio participaron en educación DUAL, en 31 empresas del área, desglosándose como se indica:

ESPECIALIDAD	3º MEDIOS	4º MEDIOS	TOTAL
ACUICULTURA	40	40	80
ELABORACIÓN INDUSTRIAL DE ALIMENTOS	49	33	82
TOTAL	89	73	162

Rendimiento SIMCE.

Octavo Básico

Lengua Castellana		Matemática		Cs. Sociales	Cs. Naturales
2014	2015	2014	2015	2014	2015
223	244	239	238	252	250



Lengua Castellana			Matemática			Cs. Naturales	Cs. Sociales
2013	2014	2015	2013	2014	2015	2014	2015
247	220	223	238	222	233	222	230

Cumplimiento de Metas.

Promedio general de notas.

Nivel	Promedio	SITUACIÓN
Séptimo Básico	5.4	Meta Cumplida
Octavo Básico	5.5	Meta Cumplida
Primero Medio	5.4	Meta Cumplida
Segundo Medio	5.4	Meta Cumplida
Tercero Medio	5.4	Meta Cumplida
Cuarto Medio	5.6	Meta Cumplida

Repitencia

7° A	1	Meta Cumplida
7° B	1	Meta Cumplida
8° A	1	Meta Cumplida
8° B	3	Meta Cumplida
1°A	0	Meta Cumplida
1°B	0	Meta Cumplida
1°C	1	Meta Cumplida
1°D	4	Meta No Cumplida
1°E	1	Meta Cumplida
1°F	4	Meta No Cumplida
1°G	2	Meta Cumplida
2°A	1	Meta Cumplida
2°B	1	Meta Cumplida
2°C	1	Meta Cumplida
2°D	2	Meta Cumplida
2°E	1	Meta Cumplida
2°F	0	Meta Cumplida
2°G	1	Meta Cumplida
3°A	0	Meta Cumplida
3°B	1	Meta Cumplida
3°C	0	Meta Cumplida
3°D	0	Meta Cumplida
3°E	2	Meta Cumplida
3°F	0	Meta Cumplida
3°G	2	Meta Cumplida
4° Medio	0	Meta Cumplida



Retiros: No más de 45 alumnos al año.

100 alumnos retirados	Meta No Cumplida
-----------------------	------------------

SIMCE: Obtener un promedio general de:

- 245 puntos en 8° E.B. y no más del 30% en nivel insuficiente.
- 245 puntos en 2° E.M. y no más del 25% en nivel insuficiente.

2015			
	Puntos	Nivel Insuficiente	
8° E.B.	241	55%	Meta No Cumplida
2° E.M.	228	68%	Meta No Cumplida

PSU:

Meta: Sobre 450 puntos para la totalidad de los alumnos que rindan la prueba	
Inscritos para dar PSU	42
Rindieron PSU	35
Sobre 450 puntos	12 (34%) Meta No Cumplida

Becas y beneficios.

Durante el año 2016, 183 alumnos fueron beneficiados a través de los programas que se indican.

Residencia familiar :	62 beneficiados
Beca Indígena :	206 beneficiados
Presidente de la República :	41 beneficiados.
Apoyo a la Retención Escolar:	57 beneficiados.
Pro retención :	359 beneficiados.

Dotación:

Laboran en el Instituto 6 Directivos, 56 Docentes, 83 Asistentes de la Educación (total 145 personas).

Detalle de docentes, paradocentes, administrativos y auxiliares.

	ENE	FEB	MAR	ABR	MAY	JUN	JUL	AGO	SEP	OCT	NOV	DIC
DIRECTIVOS	6	6	6	6	6	6	6	6	6	6	6	6
DOCENTES	48	48	55	56	56	56	56	56	57	56	56	56
PARADOCENTES	36	36	36	36	37	36	36	36	36	36	36	36
ADMINISTRATIVOS	27	27	27	27	27	27	27	28	28	28	28	28
MONITORES SEP	0	0	0	11	11	11	11	11	13	13	13	0
AUXILIARES	20	20	18	18	18	18	18	18	19	19	18	19



Equipamiento:

Biblioteca.

El Instituto cuenta con una biblioteca con 12.415 volúmenes, de los cuales 1036 fueron incorporados en el año 2016.

Informática.

El establecimiento posee 289 computadores, de los cuales 135 cuentan con acceso a Internet, encontrándose disponibles para la totalidad del alumnado.

2.- Infraestructura.

El establecimiento continuó operando con la infraestructura vigente, sin incorporar nuevas inversiones.

3.- Finanzas

Ingresos

El Instituto operó durante el año con un presupuesto de \$ 3.007.030.723, constituido principalmente por una subvención escolar de \$ 2.334.701.902 y una subvención SEP de \$ 334.869.212.

Matrícula	\$	EXENTO DE PAGO
Escolaridad Años Anteriores	\$	18.350
Subvención (Colegio e Internado)	\$	2.334.701.902
Subvención Integración	\$	112.015.330
Subvención SEP	\$	344.869.212
Subvención Pro-Retención	\$	72.047.998
Aporte Estatal para Mantenimiento 2015	\$	37.700.325
Aportes Especiales	\$	43.618.433
DL 889	\$	49.418.117
Otros Ingresos (Arriendos, Mat. Reposic., Certificados)	\$	1.823.533
Disponibilidad financiera total durante el año	\$	3.007.030.723



Egresos.

Remuneraciones	\$	1.549.372.003
Otros Gastos en Personal	\$	134.644.094
Perfeccionamiento	\$	4.759.938
Consumos Básicos	\$	104.323.362
Servicios Generales	\$	270.798.457
Materiales de Uso y Consumo	\$	13.410.525
Mantenimiento y Reparación	\$	48.278.196
Gastos de Educación	\$	21.712.443
Proyecto Integración	\$	115.944.681
Proyecto SEP	\$	239.452.236
Proyecto Pro-Retención	\$	63.370.929
Otros Gastos no Operacionales	\$	4.929.565
Inversiones	\$	37.429.481
Aporte Sede Central	\$	155.789.866
Fondo de Inversión y Desarrollo Institucional	\$	194.278.729
Total Gastos del Año	\$	2.958.494.505

C.- Colégio “Carmela Carvajal de Prat”, Isla Quiriquina, Talcahuano.

Escuela Básica traspasada por la Armada de Chile a la Fundación, de acuerdo a la Resolución (E) Mineduc N° 002500, de fecha 25 de noviembre de 1996. Es un Colegio particular subvencionado de financiamiento compartido, con jornada escolar completa que imparte Educación Básica de primero a octavo año.

1.- Área Educacional

Matricula:

Colegio de enseñanza básica. Inició sus actividades académicas con 75 alumnos, terminando el año con 72 alumnos, en 8 cursos.

Su Directora durante el año 2016 fue la Sra. Gladys Ortiz Hernández.



Matrícula	2014		2015		2016	
	Al 30 abril	Al 30 nov.	Al 30 abril	Al 30 nov.	Al 30 abril	Al 30 nov.
1° año	9	10	8	8	8	8
2° año	16	17	5	5	8	8
3° año	11	11	16	16	7	7
4° año	9	9	7	7	18	18
5° año	10	10	7	7	8	6
6° año	9	10	10	11	7	7
7° año	7	7	9	9	11	10
8° año	10	10	6	6	8	8
Total matrícula	81	84	68	69	75	72

Asistencia: La asistencia promedio anual fue de 95,8 %, mayor que la del año anterior.

Egresos: Al término del año egresaron de 8° Básico 8 alumnos.

Dotación: Laboraron en el Colegio, 1 Directivo, 9 Docentes y 2 Asistentes a la Educación.

Equipamiento: El establecimiento cuenta con 32 computadores para uso de los alumnos en dos salas (17 y 13 respectivamente) y 8 para Directivos y Profesores, todos con acceso a Internet. En biblioteca hay 2.708 volúmenes, de los cuales 144 fueron adquiridos durante el año.

Rendimiento; Promoción; Repitencia y Deserción.

Promedios	2014	2015	2016
1°	66	66	67
2°	62	66	63
3°	63	64	64
4°	61	64	62
5°	62	63	62
6°	58	61	63
7°	62	59	59
8°	55	64	58
Promovidos	100%	100%	100%
Repitentes	0	0	0
Deserción	0	0	0
Retiros	4	1	3



SIMCE

Los resultados de los tres últimas mediciones muestran un tendencia al alza en casi todos los niveles.

SIMCE 2° Año	2013	2014	2015
Lenguaje: Lectura	255	234	248
SIMCE 4° Año	2013	2014	2015
Lenguaje: Lectura	309	299	289
Educación Matemática	277	275	291
SIMCE 6° Año		2014	2015
Lenguaje: Lectura		267	297
Educación Matemática		251	282
SIMCE 8° Año	2013	2014	2015
Lenguaje y Comunicación	237	222	294
Educación Matemática	247	246	293
Ciencias Naturales	256	-	291
Historia		238	

2.-Infraestructura:

El establecimiento continuó operando con la infraestructura vigente, sin incorporar nuevas inversiones.

3.- Finanzas:

El Colegio operó durante el año con un presupuesto aproximado de \$136.175.657, constituido principalmente por una subvención escolar de \$ 66.612.201 y los derechos de matrícula y derechos de escolaridad que pagan los alumnos de \$ 23.060.250. Contrastados los ingresos v/s egresos el Colegio, como en los años anteriores, **arroja una situación deficitaria** que es cubierta con aportes de la sede central.



Ingresos:

Saldo Caja	\$ 2.655.918
Aporte sede central	\$ 38.073.847
Subvenciones	\$ 66.212.201
Aportes Especiales MINEDUC	\$ 3.507.401
Derecho de escolaridad año anterior	\$ 37.000
Matrículas	\$ 1.911.600
Derechos de Escolaridad	\$ 23.060.250
Aporte Voluntario apoderados	\$ 0
Morosidad en pesos y porcentajes al 31 de Diciembre	\$ 0 0%
Aporte Estatal para mantención	\$ 717.440
Otros ingreso destacables	\$ 0
Total Ingresos	\$ 136.175.657

Egresos:

Remuneraciones	\$ 125.557.557
Consumos Básicos	\$ 418.746
Servicios Generales	\$ 1.341.419
Material de uso y consumo	\$ 3.863.275
Mantención y Reparación	\$ 1.414.900
Gastos de educación	\$ 633.959
No operacionales	\$ 2.806.707
Total egresos	\$ 136.036.563

D.- Colegio “Almirante Patricio Lynch”, en Playa Ancha, Valparaíso.

Establecimiento educacional particular subvencionado, de enseñanza básica y media científico-humanista, de financiamiento compartido, con jornada escolar completa. Está ubicado en la calle Camilo Henríquez N° 173, Playa Ancha; Valparaíso.

Su Director durante el año 2016 fue la Sra. Jessica Parada Jiménez.

1.- Área Educacional

El Colegio impartió enseñanza General Básica con 8 cursos y Media con 4 cursos, en la modalidad Científico-Humanista.

Matricula: Inició sus actividades académicas con 424 alumnos al 30 de Abril, finalizando con 423 al 30 de Noviembre.



<i>CURSOS</i>	<i>Matrícula Inicial al 30 de Abril</i>			<i>Matrícula Final al 30 de Noviembre</i>		
	<i>2014</i>	<i>2015</i>	<i>2016</i>	<i>2014</i>	<i>2015</i>	<i>2016</i>
<i>1° BASICO</i>	36	37	32	36	37	33
<i>2° BASICO</i>	38	36	37	36	36	39
<i>3° BASICO</i>	35	38	35	36	37	35
<i>4° BASICO</i>	32	36	37	32	35	38
<i>5° BASICO</i>	31	32	37	33	32	37
<i>6° BASICO</i>	37	34	34	37	34	33
<i>7° BASICO</i>	35	36	35	36	35	35
<i>8° BASICO</i>	39	36	37	39	36	37
<i>1° MEDIO</i>	38	36	38	37	37	36
<i>2° MEDIO</i>	36	35	36	35	34	34
<i>3° MEDIO</i>	31	32	36	31	31	36
<i>4° MEDIO</i>	32	32	30	32	32	30
<i>TOTAL</i>	420	420	424	420	416	423

Asistencia: La asistencia promedio anual fue de 92,0%, aumentando levemente respecto al año anterior.

Promoción, Repitencia y Deserción:

A fines del año 2016 de un universo de 424 alumnos, 417 alumnos fueron promovidos de curso y 6 repitieron. Solo se registró una deserción durante el periodo.



CURSOS	PROMOCION			REPITENCIA		
	2014	2015	2016	2014	2015	2016
1° BASICO	36	37	33	0	0	0
2° BASICO	36	36	39	0	0	0
3° BASICO	36	37	35	0	0	0
4° BASICO	32	35	38	0	0	0
5° BASICO	33	32	37	0	0	0
6° BASICO	37	34	33	0	0	0
7° BASICO	36	34	35	0	1	0
8° BASICO	39	35	36	0	1	1
1° MEDIO	37	36	33	0	1	3
2° MEDIO	35	34	33	0	0	1
3° MEDIO	31	28	35	0	3	1
4° MEDIO	31	32	30	2	0	0
TOTAL	405	410	417	2	6	6

PSU

Nº ALUMNOS	AÑO	SOBRE 450 PTOS.	SOBRE 500 PTOS.	SOBRE 600 PTOS.	SOBRE 700 PTOS.
27	2005	9	12	1	0
51	2006	8	22	4	0
20	2007	3	11	4	1
25	2008	3	16	6	0
28	2009	4	19	4	1
38	2010	8	17	12	1
32	2011	7	15	10	0
36	2012	9	19	6	1
29	2013	4	16	9	0
31	2014	5	15	8	1
32	2015	2	13	12	2
26	2016	6	11	8	0

Egresos: 30 alumnos egresaron de 4° medio.



Rendimiento SIMCE

Resumen general

	2013	2014	2015
Lenguaje	229	270,4	273,6
Matemática	270,4	292,3	299
C.Naturales	273,6	284	287
C.Sociales		284	285,5

Resumen desagregado

	2013					2014					2015				
	2ºB	4ºB	6ºB	8ºB	2ºM	2ºB	4ºB	6ºB	8ºB	2ºM	2ºB	4ºB	6ºB	8ºB	2ºM
Lenguaje	240	287	248	290	300	249	274	270	278	281	262	270	265	269	272
Matemática		281	273	300	341		276	289	299	305		271	306	298	321
C.Naturales		279		298				283		285				287	
C.Sociales							265		303				284		287

Dotación

Laboraron en el Colegio 3 Directivos, 24 Docentes y 17 Asistentes a la Educación.

Equipamiento

El Colegio cuenta con 116 computadores distribuidos como sigue; 79 en dos salas de computación para instrucción de alumnos, 5 en la biblioteca, 11 en oficinas, 1 para para uso de profesores, además de 18 Notebook de uso portátil y 2 Netbook.

La Biblioteca por su parte cuenta con 4.508 libros y continúa con su programa de fomento a la lectura.

2.- Infraestructura

El establecimiento continuó operando con la infraestructura vigente, sin incorporar nuevas inversiones.

3.- Finanzas

El Colegio operó durante el año con un presupuesto aproximado de \$ 530.040.132; constituido principalmente por la subvención escolar de \$ 341.901.132 y matrículas y mensualidades por un total de \$135.785.500. Durante el año se cobró una mensualidad de \$ 37.000 a los alumnos de Básica y \$ 40.000 a los alumnos de enseñanza Media.



Los egresos por su parte estuvieron liderados principalmente por las remuneraciones que alcanzaron **\$391.452.639**.

Se otorgaron 54 becas totales y 21 becas parciales.

E.- Colegio “Guardiamarina Riquelme”, en Playa Ancha, Valparaíso.

Establecimiento educacional particular subvencionado, de enseñanza prebásica, básica y media científica humanista, de financiamiento compartido, en jornada escolar completa. Está ubicado en la calle Levarte N° 260, Playa Ancha, Valparaíso. Su Director es el Sr. Reinaldo Lefian Oneto.

1.- Área Educacional

El Colegio imparte enseñanza prebásica 4 cursos, enseñanza General Básica con 8 cursos y enseñanza Media con 5 cursos en la modalidad Científico-Humanista.

Matricula, Promoción, Repitencia y Retiros

Cursos	2014						2015						2016					
	Matriculados al 30 de abril	Ingresados después 30 de abril	Retirados	Matriculados al 30 de noviembre	Promovidos	Reprobados	Matriculados al 30 de abril	Ingresados después 30 de abril	Retirados	Matriculados al 30 de noviembre	Promovidos	Reprobados	Matriculados al 30 de abril	Ingresados después 30 de abril	Retirados	Matriculados al 30 de noviembre	Promovidos	Reprobados
PK-A	34	0	1	33	32	1	35	0	0	35	35	0	31	2	2	31	31	0
PK-B													31	3	1	33	33	0
K-A	35	0	1	34	34	0	34	0	0	34	34	0	35	0	0	35	35	0
K-B													35	0	1	34	34	0
1°- A	36	0	3	33	32	1	36	0	4	32	32	0	35	1	2	34	33	1
1°- B																		
2°	34	2	1	35	35	0	34	0	3	31	30	1	35	1	4	32	31	1
3°	36	0	1	35	35	0	36	0	0	36	36	0	35	2	3	34	33	1
4°	35	0	0	35	32	3	35	0	1	34	34	0	34	0	0	34	34	0
5°	35	0	0	35	35	0	32	0	2	30	30	0	35	0	0	35	35	0
6°	35	2	2	35	34	1	35	1	1	35	33	2	35	0	0	35	34	1
7-A	29	0	3	26	25	1	35	0	0	35	35	0	33	1	1	33	33	0
7-B	29	0	0	29	29	0												
8-A	29	0	0	29	29	0	29	0	0	29	29	0	35	0	0	35	34	1
8-B							29	0	0	29	29	0						
I-A	33	0	1	32	31	1	31	1	0	32	31	1	24	0	0	24	24	0
I-B													25	1	0	26	26	0
II M	26	0	0	26	23	3	31	1	1	31	30	1	31	1	0	32	31	1
III M	28	0	0	28	28	0	22	0	0	22	22	0	31	0	1	30	30	0
IV M	28	0	0	28	28	0	26	0	0	26	26	0	22	0	0	22	22	0



El Colegio Inició sus actividades con 545 alumnos al 30 de Abril, finalizando con 539 al 30 de noviembre

Egresos: 22 alumnos egresaron de 4º medio

Rendimiento:

PSU

De un total de 21 alumnos el 100% logró un puntaje sobre 400 pts. y de ellos un 75,8% estuvo por sobre los 520 puntos, para acceder a las universidades tradicionales.

	2014		2015		2016	
Rango	Nº Alum.	%	Nº Alum.	%	Nº Alum.	%
600-700	3	11%	6	25%	6	29%
500-600	19	70%	11	46%	12	57%
400-500	3	11%	7	29%	3	14%
300-400	2	8%	0	0%	0	0%
No rindieron PSU	0		2		1	
Total Alumnos	27		24		21	

SIMCE

Resumen general

Asignatura	2º Bsc.	4º Bsc.	6 Bsc.	8º Bsc.	2ºMedio
Lectura	266				
Matemát.		262	242	279	288
Lenguaje		257	233	229	279
Sociedad				261	
Ciencias			238		280
PROM.	266	259,5	237,6	256,3	282,3

Resumen desagregado

2º Básico

Prueba	Puntaje	2013 35 Alumnos	2014 34 Alumnos	2015 31 Alumnos
Lectura	Colegio	263	257	266
	Nacional	254	255	253



4º Básico

Prueba	Puntaje	2013 31 Alumnos	2014 34 Alumnos	2015 34 Alumnos
Matemática	Colegio	266	264	262
	Nacional	256	257	260
Lenguaje	Colegio	258	256	257
	Nacional	264	265	265
Sociedad	Colegio	255		
	Nacional	255		
Ciencias	Colegio		259	
	Nacional		256	

6º Básico

Prueba	Puntaje	2013 34 Alumnos	2014 35 Alumnos	2015 35 Alumnos
Matemática	Colegio	253	287	242
	Nacional	250	250	252
Lenguaje	Colegio	255	274	233
	Nacional	250	241	247
Ciencias	Colegio		277	
	Nacional		251	
Historia	Colegio			238
	Nacional			250

8º Básico

Prueba	Puntaje	2013 34 Alumnos	2014 35 Alumnos	2015 35 Alumnos
Matemática	Colegio	289	288	279
	Nacional	262	261	262
Lenguaje	Colegio	271	269	229
	Nacional	255	240	243
Ciencias Naturales	Colegio	288		261
	Nacional	272		250
Sociedad	Colegio		301	
	Nacional		261	



2º Medio

Prueba	Puntaje	2013	2014	2015
		34 Alumnos	35 Alumnos	35 Alumnos
Matemática	Colegio	327	323	288
	Nacional	267	265	262
Lenguaje	Colegio	286	277	279
	Nacional	254	252	247
Ciencias Naturales	Colegio		277	
	Nacional		250	
Historia	Colegio			280
	Nacional			250

Asistencia:

La asistencia promedio fue 93,0%.

Dotación:

Laboraron en el Colegio 3 Directivos, 29 Docentes y 22 Asistentes a la Educación.

Equipamiento

La Biblioteca el colegio cuenta con 4.690 volúmenes, siendo 2.470 del área literatura y 2.220 de Ciencias y generalidades.

Así mismo el Colegio cuenta con 140 computadores, distribuidos 74 en dos salas de instrucción, 9 en biblioteca, 5 en sala de profesores, 9 en oficinas administrativas y 1 en la sala de amplificación. Además, 42 Notebooks, 1 en el Laboratorio de Ciencias, 4 en el Parvulario y en la 1 Sala del DAE, todos con acceso a Internet.

2.-Infraestructura: Sin variaciones.

3.- Finanzas:

El Colegio operó durante el año con un ingreso total de \$ 665.482.797, constituido principalmente por una subvención escolar de \$ 419930467. Se otorgaron 44 becas totales y 23 becas parciales por situación social familiar de los alumnos.



Ingresos

Subvenciones	\$	419.930.467.-
Matrículas		
Ingreso Total	\$	18.389.000.-
Valor "Cuota Cero" Pre Básica	\$	32.000.-
Valor "Cuota Cero" E. Básica	\$	37.000.-
Valor "Cuota Cero" E. Media	\$	40.000.-
Derechos de Escolaridad		
Ingreso Total	\$	168.531.500.-
Valor Arancel mensual		
Educación Pre Básica	\$	32.000.-
Educación Básica	\$	37.000.-
Educación Media	\$	40.000.-
Aporte Voluntario Apoderados	\$	748.170.-
Morosidad al 31-12-2016	\$	11.998.000.-
Morosidad en % al 31-12-2016	\$	7,11%
Aporte estatal para mantención	\$	5.169.823.-
Otros ingresos destacables	\$	-----
Disponibilidad financiera total real durante el año	\$	665.428.797.-

Los egresos, por su parte, estuvieron liderados principalmente por remuneraciones \$ 500.163.363, seguido de gastos operacionales por \$ 73.823.278 y un aporte a Desarrollo Institucional de la Fundación por un total de \$ 70.186.872.

F.- Instituto Profesional Escuela de Marina Mercante Piloto Pardo

Ubicado en Valparaíso, calle Levarte N° 66 Playa Ancha y continuador legal del antiguo I.P. Mar Futuro SpA. también de esta ciudad; luego del reconocimiento oficial y modificación de sus estatutos que habilitaron su cambio de nombre y dirección, todo ello por parte del Ministerio de Educación y Consejo Nacional de Educación, inició sus actividades el año 2016 con las carreras de Ingeniería en Marina Mercante mención Puente y Maquinas. Su matrícula inicial fue de 36 seis alumnos de los cuales 6 fueron heredados de la antigua administración. En su primer año el Instituto funcionó con una planta directiva de cinco profesionales, siendo su Rector el Sr. Carlos Beth Marcoleta.



G.- Sede Central

Ubicada en Gran Bretaña N° 1001, Playa Ancha, Valparaíso. En ella están radicadas las oficinas de administración y gestión, a cargo del Director Ejecutivo Sr. Edmundo González Robles, desde el 01 de Septiembre del 2013. Forman su equipo de trabajo un Director del área Educación, don Alejandro Cahis Patiño, un Director de Administración y Finanzas, don Fernando Tapia Olguín, 1 Director de Planes e Infraestructura, don Fernando Almuna Mackers, un Director de Recursos Humano, don Juan Carlos Sáez Flores, 5 administrativos, un auxiliar y la encargada de la cocina.

Los servicio de profesionales de la Educación, Abogados, Arquitectos y otros que se requieren, son subcontratados a honorarios para cada ocasión, actuándose en igual forma, previa propuesta, para labores de mantención o mejoramiento de infraestructura de la Sede Central, Colegios e Institutos.

1.- Área Educación

La Dirección de Educación de la Fundación “Almirante Carlos Condell”, con la misión de dirigir y supervisar la enseñanza en los institutos y colegios dependientes, ha buscado permanentemente la excelencia educativa. Fija anualmente para cada establecimiento educacional dependiente, metas de resultados enseñanza. A su vez, propone al Director Ejecutivo las medidas necesarias para optimizar el uso de los recursos en bien de los alumnos. En este contexto, durante el año 2016, se resolvió incorporar los colegios Guardiamarina Riquelme y Patricio Lynch a régimen SEP, dejando para más adelante la decisión de optar o no al régimen de gratuidad. Con esta medida se busca, por una parte, aprovechar la ventaja financiera que este nuevo régimen conlleva, en relación con el de financiamiento compartido existente, y por otra incorporar nuevas posibilidades para el mejoramiento educativo de los alumnos a través de los PME asociados.

También en la dirección de ampliar las posibilidades de continuidad de la educación de los egresados de la educación media de nuestros establecimientos y de otros interesados, y en concordancia con el mandato Institucional de fomentar y difundir los Intereses Marítimos, se puso en funcionamiento el Instituto Profesional Escuela de Marina Mercante Piloto Pardo, el que inició sus actividades en el mes de Marzo y con 30 alumnos regulares, en las carreras de Ingeniera en Marina Mercante mención Puente y Maquinas.



2.- Infraestructura

Atendida la creación del Instituto Profesional y dispuesto su funcionamiento en las instalaciones de Levarte 66 Playa Ancha, antes ocupadas por el OTEC Carlos Condell, se debió abordar, tanto las tareas de adecuación de la infraestructura disponible, como su regularización ante los organismos pertinentes, a la vez que recuperar el ala Este de la Sede Central para albergar allí al OTEC.

3.- Finanzas

Tanto el balance anual como la auditoría financiera correspondiente al ejercicio 2016 se ajustaron a la práctica corriente, sin que hayan merecido observaciones. Lo anterior, no obstante que atendidas las nuevas disposiciones relativas a la rendición de cuentas y plan de cuentas asociado, emitidas por la Superintendencia de Educación, quédase en evidencia la necesidad de, al más breve plazo, ajustar la contabilidad de la Fundación a las citadas disposiciones; tarea para cuyo diagnóstico inicial y posterior ejecución, y a sugerencia del “Consejo”, se contrató la asesoría del Contador Auditor Sr. Antonio Guerrero.

Se intensificó la labor de difusión del quehacer fundacional hacia el público objetivo y potenciales contribuyentes a la gestión, incrementando la presencia y participación fundacional en publicaciones del ramo y actividades del ámbito marítimo afines a él.

Valparaíso, Abril de 2016.

Edmundo González Robles
Director Ejecutivo
Fundación “Almirante Carlos Condell”